



Índice de restricción del comercio de servicios (STRI) de la OCDE

PERÚ – 2021

Conclusiones principales

- El STRI en 2021 de Perú es ligeramente inferior al promedio de la OCDE y por debajo del promedio de todos los países de la muestra del STRI. El indicador ha disminuido ligeramente con respecto a 2020.
- Las condiciones para el ingreso de personas naturales que buscan prestar servicios en el país de manera temporal, como trabajadores trasladados por su empresa a otro país, proveedores de servicios contractuales o independientes, siguen siendo más complejas que las recomendadas por las buenas prácticas internacionales.
- Los servicios jurídicos son el sector de servicios más abierto en Perú, mientras que la radiodifusión es el servicio más restrictivo.

Recomendaciones

La innovación y la adopción de tecnología dependen del acceso al conocimiento y a las redes, personas, bienes y servicios que transportan el conocimiento por todo el mundo. En este contexto, Perú podría beneficiarse de mercados más abiertos para el comercio de servicios.

El STRI de 2021 de Perú es relativamente inferior al de otros países de la muestra del STRI (Figura 1).

Figura 1. Promedio del STRI entre países, 2021

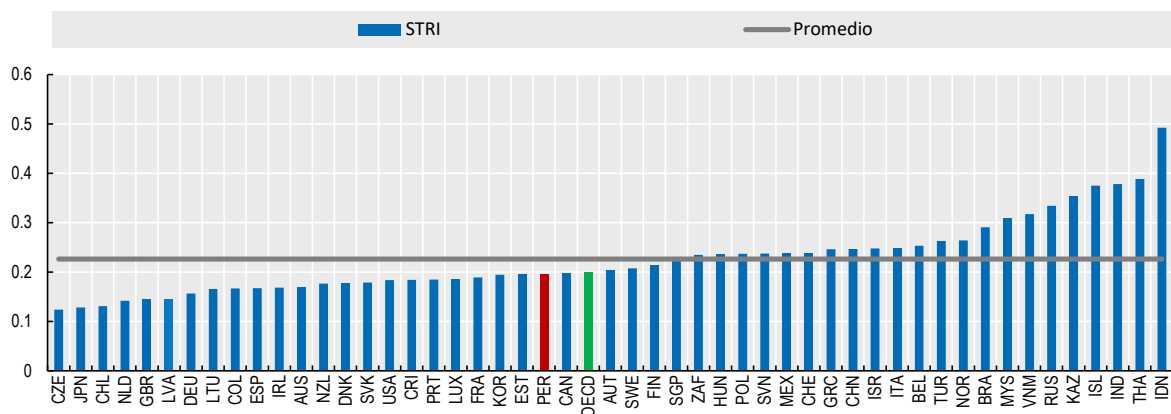

Nota: Los índices STRI toman valores entre cero y uno, siendo uno el más restrictivo. La base de datos del STRI registra las medidas según el criterio de la nación más favorecida. El transporte aéreo y el transporte de carga por carretera cubren únicamente el establecimiento comercial (con el movimiento de personas que lo acompaña). Los índices se basan en las leyes y reglamentos vigentes a 31 de octubre de 2021. La base de datos reglamentaria del STRI abarca los 38 países de la OCDE, Brasil, China, India, Indonesia, Kazajistán, Malasia, Perú, Rusia, Singapur, Sudáfrica, Tailandia y Vietnam.

Los datos estadísticos de Israel son suministrados por y bajo la responsabilidad de las autoridades israelíes pertinentes. El uso de tales datos por parte de la OCDE se realiza sin perjuicio del estado de los Altos del Golán, Jerusalén Este y los asentamientos israelíes en Cisjordania según los términos del derecho internacional.

Fuente: Bases de datos STRI y TiVA de la OCDE (2021).

El índice de 2021 se explica en parte por la normativa general que se aplica a todos los sectores de servicios y que especialmente limita la circulación de personas y restringe la entrada de proveedores extranjeros. El periodo de duración de la estancia de proveedores de servicios (trabajadores trasladados por su empresa a otro país, proveedores de servicios contractuales o independientes) está limitado a un máximo de 12 meses en su primer permiso de entrada. Se requiere un permiso de residencia para personal directivo y existe una preferencia explícita por los proveedores locales en las adquisiciones públicas.

El marco normativo de Perú se ha mantenido relativamente estable, con pocos cambios que afecten al comercio de servicios (Figura 2). Los mayores niveles de liberalización se registraron en el sector de las telecomunicaciones en 2014-2017, mientras que en el sector de cinematografía y grabación de sonido, la contabilidad y la auditoría, el entorno normativo se ha vuelto ligeramente más restrictivo entre 2017 y 2020. No se identificaron cambios significativos en 2021.

Figura 2. Evolución de los índices del STRI por sectores en Perú

Índice de restricción del comercio de servicios, variación porcentual en los periodos 2014-2017, 2017-2020 y 2020-2021

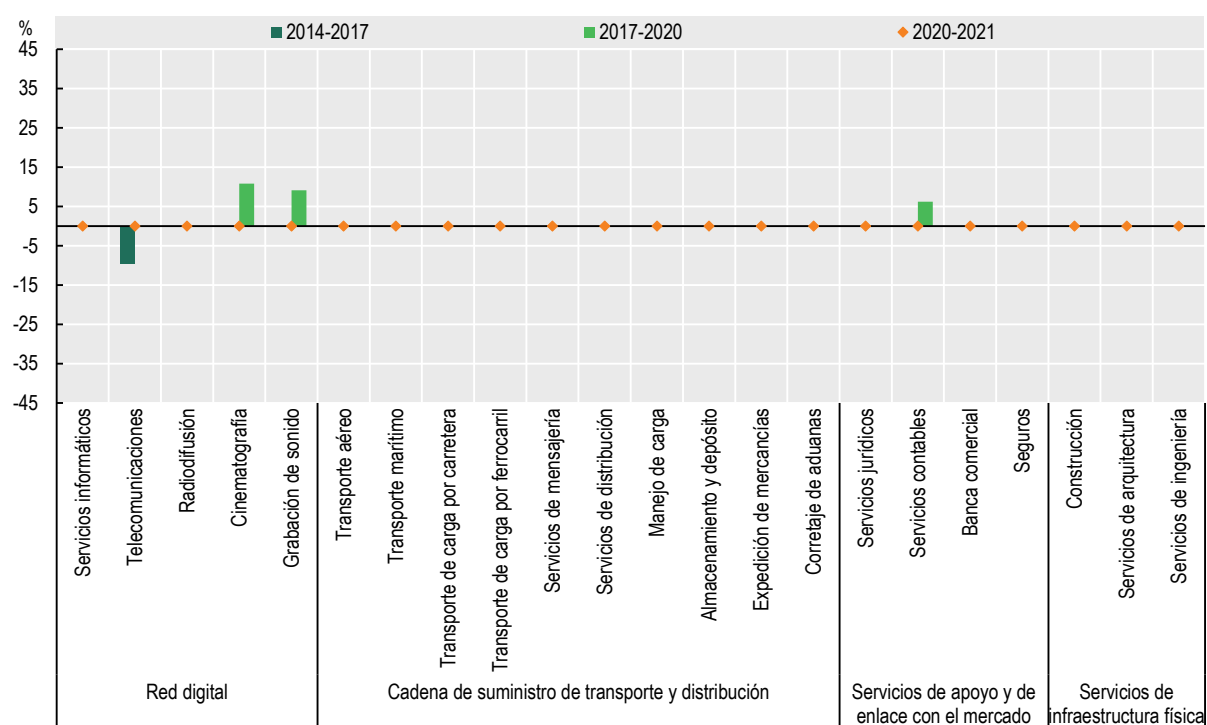

Fuente: Base de datos STRI de la OCDE (2021).

Los servicios jurídicos, los servicios contables, el transporte de carga por ferrocarril y los servicios de arquitectura son los sectores con la puntuación más baja en relación con el promedio del STRI de todos los países (Figura 3). El almacenamiento logístico, el manejo de carga, la expedición de mercancías de logística y la radiodifusión son los sectores con la puntuación más alta en relación con el promedio del STRI de todos los países.

Figura 3. Desglose sectorial: Los sectores menos y más restringidos en Perú

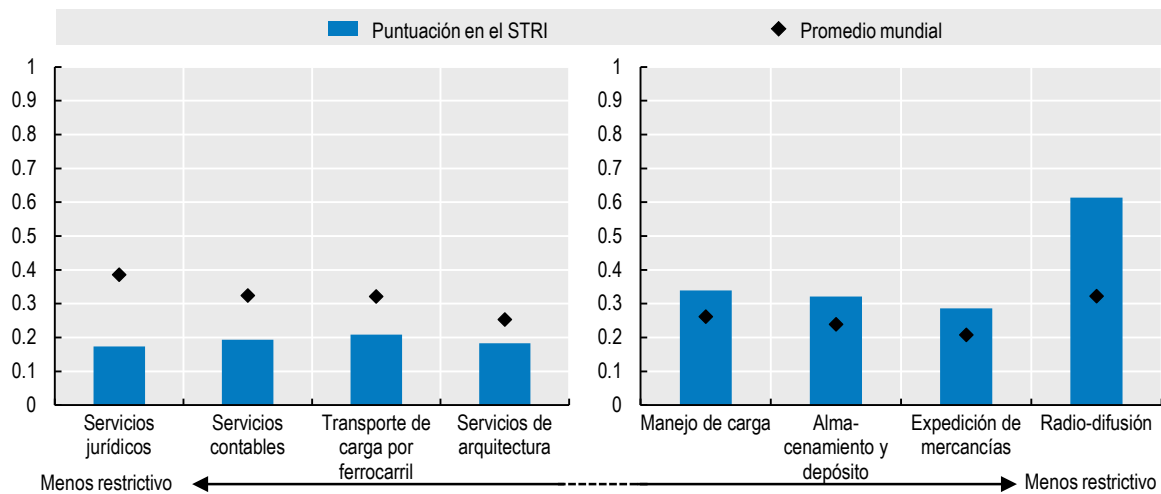

Nota: la selección se ha realizado con base en la diferencia porcentual entre las puntuaciones de los sectores y la media mundial. Es decir, $(STRIPais, sector - STRI_{promedio\ mundial, sector}) / STRI_{promedio\ mundial, sector}$. Fuente: Base de datos STRI de la OCDE (2021).

Los servicios jurídicos son el sector de servicios menos restringido en Perú comparado con otros países de América y con los demás países con mejores resultados, mientras que la radiodifusión es el más restringido (Figura 4).

Figura 4. Perú comparado con los mejores resultados de América y del mundo

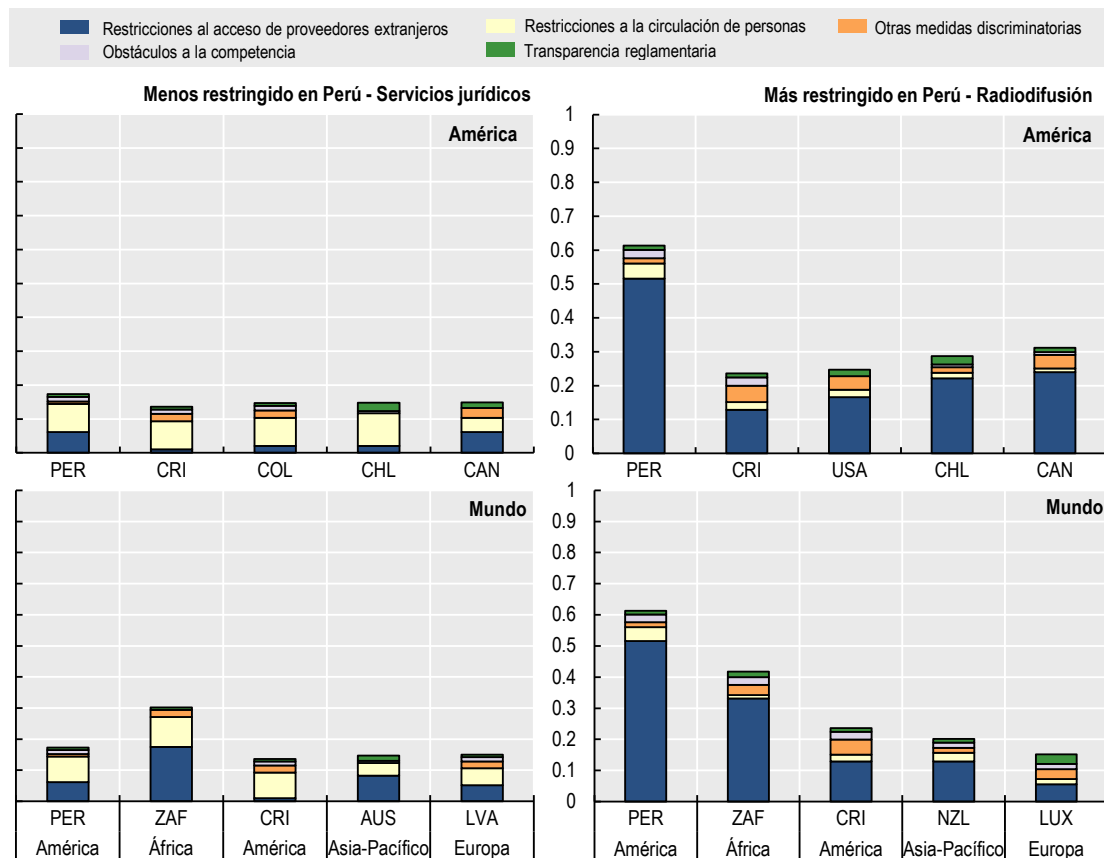

Fuente: Base de datos STRI de la OCDE (2021).

Reformas clave

En septiembre de 2018, el artículo 4 de la Ley 28951 de actualización de la Ley 13253, de desarrollo profesional del Contador Público y de creación de los Colegios de Contadores Públicos exigió que las empresas de auditoría estén conformadas por contadores públicos colegiados para que la entidad pueda inscribirse en el Colegio de Contadores Públicos. En la cinematografía, el decreto de urgencia 022-2019 que promueve la actividad cinematográfica y audiovisual introdujo cuotas de pantalla en diciembre de 2019.

Más información

- » Acceda a todas las notas de países, notas de sectores y herramientas interactivas del STRI en <http://oe.cd/stri>
- » Para obtener más información sobre las políticas de comercio de servicios y sus repercusiones, consulte [Services Trade Policies and the Global Economy](#) (Las políticas de comercio de servicios y la economía mundial)
- » Contacte con la Dirección de Comercio y Agricultura de la OCDE enviando sus preguntas al correo electrónico stri.contact@oecd.org